

EDITO//SOMMAIRE

VARREDDOISES, VARREDDOIS, CHERS RAVETONS



Comme chaque année, le mois de mars est le mois du bilan financier de la commune. Une nouvelle fois, le compte administratif ressort en positif. Un bilan solide et prêt à soutenir sa croissance future. La diminution des dépenses de fonctionnement est le fruit d'un travail quotidien. Chaque besoin est modéré, chaque dépense est mesurée, tout en gardant un taux d'investissement raisonnable et un taux d'endettement très faible.

Nos projets avancent pour ce début d'année.

À 6 mois de l'ouverture de l'extension de la mairie, les entreprises sont au rendez-vous et cela prend forme.

Le remplacement de l'éclairage rue Moreau Duchesne et d'une partie de la rue Victor Clairét est fait. Ces travaux ont été subventionnés par le SDESM. Nous avons programmé la suite pour les prochaines années.

Le mois de mars va être riche en animation dans notre village. Des hommes et des femmes, sans rien attendre en retour, bénévoles dans la majorité des cas, contribuent à la richesse de notre vie collective et je les en remercie.

N'hésitez pas à les rejoindre pour soutenir leurs actions.

Je remercie sincèrement toutes les personnes qui œuvrent pour le respect des règles de vie qui rendent notre village agréable à vivre. Votre discipline est un modèle pour tous et contribue à préserver la convivialité et la sérénité de notre environnement grâce à leur geste au quotidien (nettoyage de trottoirs, respect des règles de stationnement, respect des sorties et entrées des poubelles, taille des haies...). Tout cela dans le but de rendre notre village agréable.

Il reste encore à faire mais ensemble nous allons avancer.

Bien à vous

Francis MESSATT

SOMMAIRE

La Mairie communique	4	Notre histoire	20
Actualité & Reportages	7	Temps libre	25
Associations & Animations	13	Infos pratiques	29
Enfance//Jeunesse	18		

LA MAIRIE COMMUNIQUE

ECLAIRAGE DANS LA RUE MOREAU DUCHESNE ET LA RUE VICTOR CLAIRET.

Dans le cadre des préconisations techniques, réglementaires, économiques (bilan énergétique, calcul de rentabilité) mais aussi écologiques (nuisance lumineuse, température de couleur...), la commune a changé 41 points lumineux présents sur les rues Moreau Duchesne et en partie sur la rue Victor Clairet.

Grâce à la participation du SDESM qui assure le bon fonctionnement de l'éclairage public dans une dynamique de développement durable. Il veille aussi à la qualité des installations et soutient les communes dans leur politique d'économie d'énergie. Le SDESM octroie des subventions définies par le comité syndical aux communes qui respectent les règles énoncées dans la « Charte éclairage public ». Mais aussi à la subvention de la région, la part communale a pu être réduite se résumant ainsi :

Coût total : 34050.00 euros HT
SDESM : 10215.00euros HT
Commune : 13620.00 euros HT
Région : 10 215.00 euros HT

A noter : il reste assez similaire aux anciens candélabres malgré les nouvelles normes.



LA MAIRIE COMMUNIQUE

DÉPART À LA RETRAITE DE MAITRE ROELTGEN.

Le jeudi 23 Janvier a eu lieu la soirée de départ à la retraite de Maitre Jean Christophe Roeltgen.

Il aura exercé pendant 27 ans au sein de la commune dans l'office notarial de 1997 à 2024.

Extrait du discours de Mr Le Maire durant cette soirée :

« C'est avec une grande émotion que je m'adresse à vous (Maitre Roeltgen) ce jour, en mon nom et au nom de l'ensemble de la municipalité, mes plus sincères félicitations à l'occasion de votre départ à la retraite. Votre carrière en tant que notaire a marqué profondément notre commune, tant par votre professionnalisme, votre écoute attentive et votre rigueur que par la bienveillance et l'intégrité dont vous avez toujours fait preuve dans vos nombreuses missions. Nous vous remercions chaleureusement pour toutes ces années consacrées à servir la communauté, à assurer la sécurité juridique de nos concitoyens, et à apporter vos conseils éclairés à ceux qui en avaient besoin. Votre présence a été un gage de confiance et de tranquillité pour beaucoup. Nous vous souhaitons une retraite pleine de nouveaux projets, de moments de détente et de bonheur, entouré de vos proches. Vous avez bien mérité cette nouvelle étape de vie et nous espérons que vous continuerez à trouver des moyens de vous épanouir, tout en restant en lien avec la commune qui vous a vu exercer avec tant de dévouement. » Mr Le Maire au nom de la commune lui a remis une médaille pour sa carrière au sein de notre village.



LA MAIRIE COMMUNIQUE

URBANISME

2025) nouveau document CERFA :

la déclaration préalable référencés sous le Cerfa 13 703 et 13 404 est regroupée par la

version 16702

Nouveau Cerfa dans sa finalité :

**_ demande de modification d'une autorisation délivrée
en cours de validité**

cerfa 16700

Nouveau pour les DP

Le site de la commune est mis à jour et les documents sont à

disposition. G Therrault

Adjoint au Maire délégué à l'urbanisme

site officiel :

<http://varredes.fr/>

The screenshot shows the official website of the town of Varredes. The header includes the town's logo and name, along with navigation links for Accueil, Actualités, Maire, Info pratiques, Enfance, and Associations. The main content area is titled 'Urbanisme' and contains the following text:

Pour construire, agrandir, modifier son habitation, il est des règles à respecter ; celles qui sont du ressort général et celles qui sont du ressort de la commune (PLU). Dès que vous avez un projet de modification des extérieurs de votre habitation, il convient de vous interroger sur l'autorisation à obtenir avant tout démarrage de travaux.

Le service « Urbanisme » vous accueille à la Mairie, le suivi est assuré par le secrétariat. Georges Therrault, Adjoint au Maire en charge de l'urbanisme, vous reçoit sur RDV.

Les demandes de renseignements, de rendez-vous, les dépôts de dossiers (etc...) se font auprès du secrétariat. Ce dernier vous indiquera également la procédure à suivre pour s'assurer du bon déroulement de l'instruction de votre dossier.

At the bottom of the page, there is a link for 'Revenir informations'.

BALAYAGE DES RUES

11-12 Mars 2025



ACTUALITÉS & REPORTAGES

SPECTALE À KORIAN LA MAGDELEINE

Franck Terranova et Valérie Dumont sont des artistes accomplis qui excellent dans différents domaines : Le théâtre, la musique, la peinture... Korian La Magdeleine les a accueillis plusieurs fois, avec plaisir par le passé et attendait impatiemment leur nouveau spectacle musical !

Nous avons profité de cette représentation pour inviter les enfants du centre de loisirs de Varreddes.

Ainsi, enfant et résidents ont pu assister ensemble à ce fameux spectacle intitulé : « Au sommet des Pâquerettes ».

Une rencontre suivie d'un goûter gourmand, qui laissera à tous, un sentiment de plaisir partagé et d'émerveillement.

Une agréable manière de clore cette saison... Avant de reprendre dès le début de l'année de nouvelles activités intergénérationnelles.



ACTUALITÉS & REPORTAGES

ASSEMBLÉE GÉNÉRALE DU CLUB DE L'AMITIÉ

Samedi 18 Janvier 2025, les adhérents du Club de l'Amitié étaient invités à assister à leur 48ème Assemblée Générale.

La présidente, après un mot d'accueil, remercie les élus d'être toujours parmi eux à cette occasion, puis fait un tour d'horizon sur les grandes lignes de l'année qui vient de s'écouler ainsi que sur l'année 2025

Les rapports d'activités et financiers présentés par la secrétaire et la trésorière sont approuvés à l'unanimité.

Après le vote de l'assemblée, les membres du bureau sont réélus par l'ensemble de l'assistance, nous vous en rappelons la composition :

Présidente : RIGAULT Monique,
Secrétaire : LUBIN Marie-Christine,

Trésorière : VAILLANT Evelyne.

Autres Membres du bureau : BOIS Alain, BONNARD Martine, BOUCHER Claudine, BOUCHER Jean-Louis, RAYMOND Hubert et VALET Christine.

Quelques mots de Mrs MESSANT et GOBERT clôturent cette assemblée.

Après un excellent repas préparé par Mr Castaing du « Château Marysien », cette agréable journée s'est terminée dans la gaieté, et une très bonne ambiance.

Vous trouverez, ci-après, les sorties et voyages prévus pour 2025.

- 18 Février : visite du musée de l'Air et de l'Espace au BOURGET,
- 23 Mars : Thé dansant,
- Du 28 Mars au 2 Avril : Croisière eu Portugal sur le Douro,
- 1er Avril : Spectacle RGR « FIESTA CROISIÈRE » au Colisée de Meaux,

- 15 Avril : Visite du musée de la Nacre à MERU,
- Du 21 au 27 Septembre : séjour dans les Vosges.

Bien sûr, d'autres sorties seront proposées en cours d'année.

Si vous désirez vous joindre à nous, n'hésitez pas à appeler le 06 84 36 50 65.

Monique Rigault



ACTUALITÉS & REPORTAGES

VICTOIRES POUR DEUX RAVETONS !

Le vendredi 31 Janvier 2025, le sport a été à l'honneur au Colisée de Meaux. En effet dans le cadre des victoires du sport, ce fut la célébration des clubs ainsi que des athlètes de la communauté d'agglomération du Pays de Meaux. Et quelle victoire ! Aurélien Cirotte et Lilou Pomme Gobert, deux habitants de la commune ont été récompensés, chacun dans leur catégorie ! Bravo à eux pour leur exploit !



Lilou Pomme Gobert a été récompensée pour son titre de vice championne de France de sprint



Aurélien Cirotte a été récompensé pour son parcours en para-escalade

ACTUALITÉS & REPORTAGES

MME DEROUAULT NICOLE A FÊTÉ SES 100 ANS !

Née le 18 Février 1925, Nicole Derouault est une personnalité de la commune. En effet, elle a été la propriétaire de l'auberge du cheval Blanc dans la rue Victor Claret de 1957 à 1985 (par la suite sa fille a repris l'activité).

Un hôtel 3 étoiles et un restaurant gastronomique connu pour sa tarte aux pommes et ses escargots aux noisettes : une véritable institution dans la commune.

Sa fille la qualifie de femme forte avec du caractère qui a su diriger les affaires familiales.

Ce fut donc avec un grand plaisir que Mr Le Maire est allé à sa rencontre ainsi qu'à la rencontre de sa famille au sein de l'EHPAD se situant dans la commune pour lui remettre une composition et partager un moment convivial.



ACTUALITÉS & REPORTAGES

Un geste pour l'environnement



Marche citoyenne de ramassage des déchets



Samedi 29 mars 2025



Ouvert aux petits et aux grands !
Rendez-vous à **13h30** devant la salle
polyvalente



Des gants et sacs poubelles seront fournis
Goûter offert par l'Amicale des écoles



Scanné avec CamScanner

ASSOCIATIONS & ANIMATIONS

LA BIBLIOTHÈQUE

La Bibliothèque de Varredes serait heureuse de vous accueillir en qualité de bénévole. Nous sommes actuellement quatre à nous retrouver tous les lundis de 14h00 à 17h00 pour l'accueil des classes scolaires en parallèle avec le public. Nous assurons également une permanence le mercredi après-midi de 14h00 à 16h00 et souhaiterions ouvrir sur un autre créneau avec l'appart de nouvelles volontés. Venez nous rejoindre le lundi après-midi à partir de 14h00 (fermeture lors des vacances scolaires).

A bientôt,

Pour le bureau,

Franck Habare.



ASSOCIATIONS & ANIMATIONS

**DIMANCHE 23 MARS
A VARREDES**

THE DANSANT

AVEC LE DYNAMIQUE FRANÇOIS CHYLINSKI

SANS RESERVATION

TOUTES LES DANSES QUE VOUS AIMEZ



ENTREE : 12 EUROS (UNE PATISSERIE COMPRISE)

SALLE POLYVALENTE DE 14H A 18H

OUVERT A TOUS



ASSOCIATIONS & ANIMATIONS

25
ANS

RK DANSE
Vareilles
PRÉSENTE



GENILLISSIME

Samedi 24 mai 2025 - 20h30
THEATRE DU LUXEMBOURG MEAUX



0-3 ans : Gratuit
4-10 ans : 13 euros
11 ans et plus : 18 euros



Billetterie sur www.rkdanse.com ou
en scannant le QR code



ASSOCIATIONS & ANIMATIONS



Bal Country, Line, Vintage

Samedi 15 MARS 2025

C.D.A. VARREDDES 77
SALLE POLYVALENTE RUE DE L'OURCQ
77910 VARREDDES

*ouverture des portes à 18h30
verre de l'amitié offert par le club
Bal de 19h à 1h*

*petite restauration et boissons sur place
Tarif entrée 10€*

Places limitées, réservation obligatoire par
email, en précisant votre nom, club et
numéro de téléphone

cdavarreddes77@gmail.com

Laurence 06 95 07 74 20

imprimé par nos soins- ne pas jeter sur la voie publique

ASSOCIATIONS & ANIMATIONS

ORGANISÉ LE COMITE DES FETES DE VARREDDES (77)

THÈME LOTO DU PRINTEMPS

SAMEDI 22 MARS 2025

DEBUT DES JEUX A 20h30 - Salle des Fêtes

OUVERTURE DES PORTES 19H30

NOMBREUX LOTS

PETITE
RESTAURATION

BUVETTE



Nombreux Lots sur le thème du Printemps

Aménagement du jardin, Loisirs en famille, Accessoires pour voiture,
Jeux extérieurs, Bons d'achat, Barbecue, Salon de jardin, Outillage,
Et une "Partie Surprise" !!!!
Et plein d'autres lots vous attendent !

5€ LE CARTON / 12€ LES 3 CARTONS / 25€ LES 7 CARTONS

Réservations par mail : comitedesfetes.varreddes@gmail.com

OU AU 06.34.57.45.89

Espèces et CB acceptés - Pas d'alcool dans la salle

ENFANCE // JEUNESSE



**LA COMMISSION CADRE DE VIE DE
VARREDES CONVIE LES ENFANTS DE LA
COMMUNE A PARTICIPER A LA CHASSE
AUX ŒUFS QUI SE DEROULERA LE
DIMANCHE 20 AVRIL 2025 DE 10H A 12H A
LA SALLE POLYVALENTE.**

VEZENEZ NOMBREUX !



ENFANCE//JEUNESSE

Samedi 29 Mars à 20h

Salle polyvalente de Varreddes

Spectacle organisé par les écoles élémentaires de Varreddes et Marcilly au profit de la coopérative Scolaire

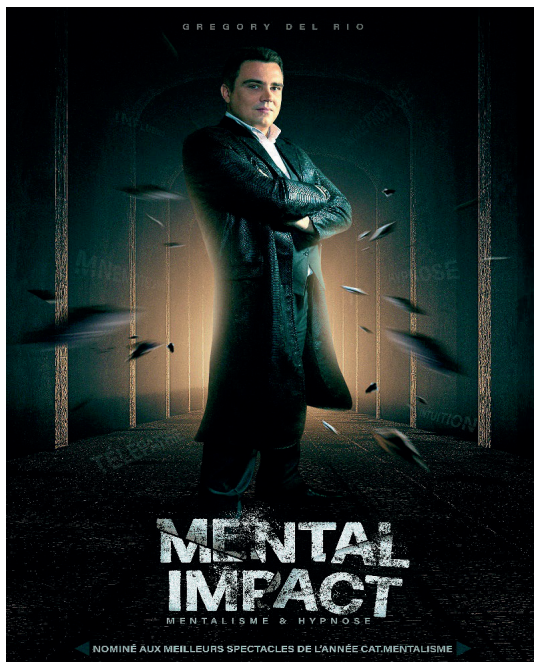

Places limitées

Paiement et réservation à l'école

Tarif unique de 20 euros

Réservation grâce au lien ci-dessous ou avec le QR CODE

<https://www.helloasso.com/associations/cooperative-scolaire-la-tournoye/evenements/spectacle-de-mentaliste>



NOTRE HISTOIRE

L'église de Varreddes (troisième partie).

Le mobilier.

Nous allons maintenant parler des meubles, statues, ornements qui personnalisent plus particulièrement notre église.

La statue la plus ancienne de l'église est celle de notre saint patron, saint Arnoul ; elle date vraisemblablement du 14^{ème} siècle. C'est une statue d'évêque taillée dans le calcaire. Avant la reconstruction de la façade ouest en 1878, elle se trouvait à l'extérieur, dans une niche bâtie à droite de la porte et du contrefort le plus proche. Ensuite, elle a été scellée sur un piédestal en pierre dans la cour du presbytère. Je me souviens, vers 1970, que la tête avait été grossièrement remodelée avec du ciment. Aujourd'hui, la statue est visible dans la nef nord, près des confessionnaux. Elle n'a plus de tête, disparue lors de son transfert dans l'église...



Saint Arnoul. Statue du 14^{ème} siècle.

La pierre tombale de Pierre Thibault, curé de Varreddes à partir de 1480, est aussi un vestige très ancien de



Tableau reproduisant les inscriptions de la pierre tombale de Pierre Thibault.

notre église. Elle est fixée sur le mur intérieur de la façade ouest. Elle avait été vendue en 1793, puis incorporée à un dallage de ferme et enfin récupérée et posée à sa place actuelle au début du 20^{ème} siècle par l'abbé Fossin. Le texte, gravé en gothique, a été reproduit sur un tableau visible sur un des piliers de la nef centrale.

Au-dessous de cette pierre tombale est scellée la dalle funéraire noire de Nicolas Vauquelin des Yveteaux, précepteur de César de Vendôme, fils naturel d'Henri IV et de Gabrielle d'Estrées, puis de Louis XIII. Poète libertin, il viendra finir ses jours à Varreddes dans le fief de Brianval. Il meurt le 9 mars 1649 et est enterré dans l'église de Varreddes. La dalle funéraire avait subi exactement le même sort que celle de Pierre Thibault. En revanche, on n'a pas reproduit le texte de son épitaphe dans l'église.

NOTRE HISTOIRE

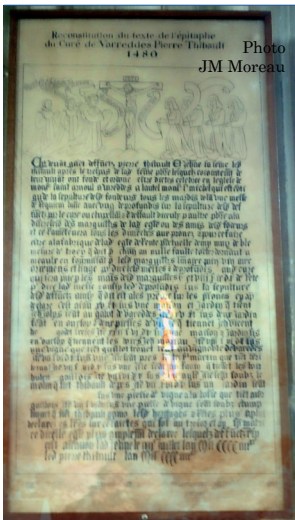
Un célèbre évêque de Meaux a aussi énormément contribué à la décoration intérieure et à l'ameublement de notre sanctuaire. Il s'agit de Bossuet qui aimait beaucoup venir à Varreddes et surtout à Germigny-l'Évêque où, souvent, il séjournait dans sa résidence de campagne. Il y voyait notamment son ami André Chaperon de Saint-André, curé de Varreddes de 1698 à 1706. Que doit-on au célèbre précepteur des enfants de Louis XIV ? Lisons un extrait de

"1927 - Tricentenaire de la naissance de Jacques-Bénigne Bossuet - Evêque de Meaux (27 septembre 1627)" par l'abbé Henri Dubois. *"Un don de Bossuet. Les boiseries du sanctuaire de Varreddes. Le XVII^e siècle a garni le pourtour de l'église de Varreddes de boiseries qui cachent le détail architectural des faisceaux de colonnettes saillissant des murailles et les bases certainement intéressantes des gros piliers cylindriques engagés.*

"Cette décoration était conforme à l'engouement de l'époque. L'interception de l'air a été fatale aux bases des colonnes. A l'inspection du haut d'une échelle, on constate l'adhérence aux murs d'une couche de salpêtre. C'est d'autant plus dommage que les boiseries ont forcément souffert du voisinage séculaire immédiat des murs lépreux, notamment dans l'abside du collatéral Nord (autel Saint-Nicolas, côté de l'Evangile).

"Il n'est point question ici des boiseries des nefs dont l'âge est imprécis, mais seulement de celles du sanctuaire et des absides des collatéraux. [...] On devine sous les multiples couches de peinture, le maître coup de ciseau qui a enlevé dans le plein du chêne le rinceau dont s'orne le cimier de chaque panneau d'entrecolonnement.

"Les pilastres cannelés, couronnés de chapiteaux ioniques, vont soutenir un entablement dépourvu d'ornement, (sauf au-dessus des deux portes) et sa corniche avec denticules (dans le chœur) et modillons (absides latérales)".



Photo JM Moreau

Un aperçu des boiseries que l'on doit à Bossuet. Ici, dans l'abside principale et derrière l'autel Saint-Nicolas, à gauche du cliché.



Détail d'un pilastre (près de la porte de la sacristie).

NOTRE HISTOIRE

Voici maintenant la description de l'autel Saint-Nicolas, lui aussi offert par Bossuet, de style baroque et construit en bois peint.

"A la rencontre de l'autel Saint-Nicolas, deux pilastres se doublent de colonnes complètement dégagées. Au nombre de deux, celles-ci vont soutenir un entablement de plan ellipsoïdal dont la frise s'adorne de méandres géométriques. C'est le retable de l'autel, dans l'entrecolonnement duquel il y a place pour un gradin, un tabernacle et une toile de fond. L'autel, très élégant, accuse l'époque de Louis XIV[...]".

Continuons la description des absides.

"Un maître-autel et un autel dédié à la Sainte Vierge (dans l'absidiole sud) existaient dans le même style et formaient avec les boiseries murales un fort bel ensemble. Le maître-autel était surmonté d'un retable qui atteignait les

parties basses de la grande verrière du fond d'abside, et abritait une toile représentant Jésus montant au ciel (actuellement suspendue au-dessus d'un arc formeret dans la grande nef, sous la voûte). Nul aujourd'hui [en 1927] ne pourrait en faire la description exacte.

"Ceux qui l'ont connu affirment les grandes analogies de l'autel de la Vierge avec celui de Saint-Nicolas, mais ne peuvent rien préciser en détail. La statue en bois, aujourd'hui [en 1927] sous

les cloches, d'une Immaculée s'y trouvait placée. De ces deux œuvres du XVII^e siècle, les débris eux-mêmes ont péri : rien n'en subsiste qu'un panneau décoratif (0,86 x 0,19) sculpté en plein bois (tête d'ange et bouquets de rose en bas-relief)".

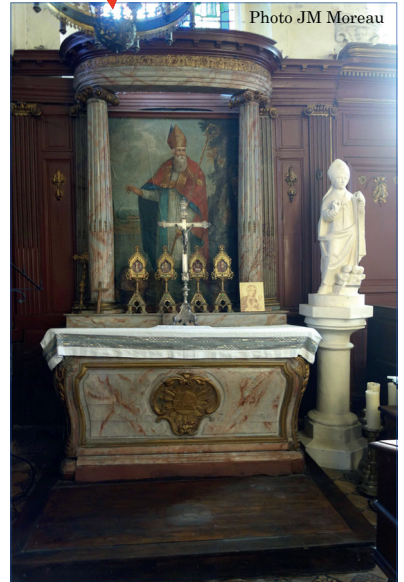

Photo JM Moreau

L'autel Saint-Nicolas et les boiseries en arrière-plan.

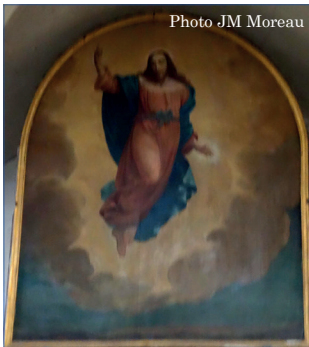

Photo JM Moreau

Le tableau "Jésus montant au ciel", à gauche de la chaire.



Photo JM Moreau

L'arche de l'alliance surmontée de la statue de l'Immaculée Conception.

NOTRE HISTOIRE

De nos jours, l'arche de l'alliance est posée sur un meuble, le long du pilier séparant le chœur de l'abside de la Sainte Vierge. "Le patrimoine des communes de Seine-et-Marne" Tome 2 - page 824 - Flohic Editions en donne une description :

"[Elle] est surmontée d'une vierge de l'Apocalypse. Cette femme qui symbolise l'Eglise et préfigure la Vierge Marie est représentée depuis le XVII^e siècle foulant au pied le serpent, symbole du mal. Le croissant sur lequel la Vierge est debout et qui porte la dédicace de la statue est l'un des attributs de l'Immaculée Conception. Cet élément renforce la préfiguration de la Vierge."

Poursuivons la lecture de l'extrait de "1927 - Tricentenaire de la naissance de Jacques-Bénigne Bossuet - Evêque de Meaux (27 septembre 1627)" par l'abbé Henri Dubois :

"Le maître-autel a été remplacé en 1894 ; l'autel de la Sainte Vierge en 1898. Les nouveaux autels en pierre blanche, sculptés dans le style ogival flamboyant sont le fruit de pieuses offrandes. Les paroissiens se sont montrés généreux en l'occurrence. Mais peuvent-ils témoigner de leur absolue et complète vigilance sur deux œuvres d'art si impitoyablement condamnées à disparaître ? Elles faisaient [...] un tout complet avec les boiseries murales. L'unité est aujourd'hui rompue.

"Et surtout, elles étaient de Bossuet, un souvenir assurément plus digne d'attention. Deux panneaux, en effet, - épargnés en 1793 et en 1894 - portent en relief son blason épiscopal, en double exemplaire - un de chaque côté du chœur - "d'azur à trois roues d'or posées deux et une". Ils ne sont pas sculptés en plein bois ; couronne, mitre, crosse, écu lui-même, tout est rapporté. On distingue les clous qui fixent les roues, les cordelières, les glands, durcis par la peinture. Ce blason posé là en évidence indique assez - à défaut de documents - la provenance fortement probable des trois autels et des boiseries murales. Le tout ne peut être qu'un don de Bossuet à l'église d'une paroisse fille de l'Evêché de Meaux, dont le curé faisant fonctions de grand vicaire approchait fréquemment le prélat et incontestablement était honoré de son amitié.

"Peut-être faut-il attribuer aussi à la générosité du prélat :

1° la chaire (classée par les Beaux-Arts) remarquable par le galbe de son abat-voix, de sa cuve, de son escalier d'accès ; par l'allure de ses sculptures (panneaux aux 4 évangélistes, guirlandes de chêne et de laurier, attributs épiscopaux."



Le blason de Bossuet.

NOTRE HISTOIRE



La statue en bois de saint Arnoul.



La statue en bois de saint Vincent.

"2° La statue en bois (classée) de saint Arnoul, évêque et martyr, patron paroissial ; malheureusement démunie de ses deux avant-bras originaux remplacés par d'autres de facture grossière."

De nos jours, cette statue est posée sur une applique en bois, le long du pilier gauche à l'entrée du chœur.

"3° La statue en bois (classée) de saint Vincent, diacre et martyr, second patron paroissial, heureusement parvenue jusqu'à nous dans son intégrité."

De nos jours, cette statue est posée sur une applique en bois, le long du pilier droit à l'entrée du chœur, face à celle de saint Arnoul et non loin de l'arche de l'alliance.

"Les trois pièces accusent, elles aussi, le XVII^e siècle. On ne saurait être pour elles aussi affirmatif que pour les boiseries et les autels ; l'hypothèse cependant ne manque pas d'intérêt. Les rapports de Bossuet avec l'abbé de Saint-André la rendent si vraisemblable qu'une autre provenance ne s'explique pas."

Je pense avoir fait le tour des objets et ornements les plus anciens de notre église. Dans un prochain Raveton, nous verrons plus spécialement les aménagements et réhabilitations effectués au 19^{ème} siècle, suite notamment à la vente et / ou à la dégradation de nombreux objets pendant la Révolution.



La chaire. Bossuet lui-même y aurait souvent prêché...

Jean-Marc MOREAU.

VOTRE TEMPS LIBRE

FABRIQUER UN PETIT DÉCOR POUR PAQUES

Matériel :

- Une boîte à œufs
- Ciseaux et peintures
- Perles/Plumes ...

Réalisation :

- Découper la boîte comme sur le modèle. Le « pic » de la boîte servira pour représenter le corps de la poule.
- Garder des petits morceaux de la boîte pour faire le bec et la crête et les peindre dans la couleur de votre choix.
- Vous pouvez agrémenter votre création de plumes à coller pour faire un peu de volume sur la queue et des perles pour les yeux.

A vous de laisser aller votre imagination et celle de vos enfants.



INFOS PRATIQUES

NUMEROS ET ADRESSES À GARDER

Urgence :

Pompier 18

Police secours 17

Samu 15

Pharmacie de Varredes : 01 64 33 18 02

Taxi Ferreira Philippe : 06 59 33 40 30

Maison Médicale de garde :

SOS médecin

35, rue des Cordeliers

08 25 33 36 15 sur rendez vous

Du lundi au vendredi 20h à 00h

Le samedi 12h à 00h

Le dimanche 8h à 00h

Masseur kinésithérapeute :

Mr Didelot : 06 71 82 41 91

Mr Drevet : 06 19 10 70 36

Mme Castro : 06 59 06 80 82

Infirmiers (res):

Mr Carvalho/Mme Zulian/Mme Jolebiewski

01 60 09 37 51

Permanences au cabinet 46, rue Neuve

les mardis et vendredis 7h30 à 8h30.

Mme Walle Tuffin/Mme Schneider

Mme Laude/Mme Gazeau

01 64 33 72 50

Permanences cabinet 42, rue Victor Clairret

les mardis et jeudis 7h00 à 10h00

Ostéopathe

Camille Tavert : 06 20 49 02 92

Accueil Social

Maison départementale des solidarités

01 64 36 42 74

Caisse d'assurance Maladie

3646

Urgence sécurité Gaz

0 800 473 333

Urgence Electricité (edf- Enedis)

09 72 67 50 77

Urgence Eau VEOLIA

09 69 36 86 24

Perte ou Vols

Carte : 08 92 70 57 05

Chèque : 08 92 68 32 08

Mairie de Varredes :

01 64 33 18 42

Lundi, Mardi, Jeudi : 16h à 18h

Mercredi : 10h à 12h

Vendredi : 10h à 12h et 16h à 18h

Samedi : 9h00 à 12h00

Centre de Loisirs :

01 60 23 69 90

Période scolaire

- Lundi, Mardi, Jeudi, Vendredi :

Accueil matin : 7h/8h40

Accueil soir : 17h/19h

- Mercredi :

Journée 7h/19h

1/2 journée : 7h/13h30 ou 13h30/19h

Déposez les enfants entre 7h/9h et les récupérer entre 17h/19h

- Vacances scolaires :

Journée 7h/19h

1/2 journée : 7h/13h30 ou 13h30/19h

Déposez les enfants entre 7h/9h et les récupérer entre 17h/19h

INFOS PRATIQUES

La Poste :

Heures d'ouverture

Mardi : 9h15 à 12h

Mercredi : 9h15 à 12h

Jeudi : 9h15 à 12h

Vendredi : 9h15 à 12h

Samedi : 9h15 à 12h

Déchetteries :

- Crégy les Meaux : 01 60 25 12 22

- Meaux : 01 64 33 39 18

- Monthyon : 01 64 36 12 46

- Renseignements : 01 60 24 75 75

Extra-ménagers

Collecte des encombrants sur rendez-vous uniquement

Demande à faire en mairie

Relais Petite Enfance centralisateur

01 64 35 07 75

Ecoles

- Ecole maternelle « Le Grand Chemin »

01 64 34 58 10

- Ecole élémentaire « La Tournoye »

01 64 33 18 97

- Ecole élémentaire de Marcilly

01 64 36 63 62

Retrouvez Toutes les infos et économie locale sur notre site : WWW.VARREDDES.fr

FACEBOOK : VARREDDES, NOTRE VILLAGE



Le Raveton information est un journal municipal de la commune de Varredes. Il est publié par la Commission de l'information composée de : Mme Da Rocha Araujo Joana, Mme Peyre Pradier Marlène, Mme Dos Santos Carole, Mme Camus Valérie, M. Francis Messant, M. Jean Marc Moreau, M. Jean-Philip Eimecke
Directeur de la publication : M. Francis Messant.

Le journal est imprimé par la Mairie en collaboration avec La communauté d'Agglomération du Pays de Meaux.